



โครงการบำรุงรักษาระบบสารสนเทศและฐานข้อมูลระบบบริหารแผนงานทางหลวง(Plannet)

ประจำปีงบประมาณ พ.ศ. 2566

รายงานสรุปการตรวจสอบและซ่อมบำรุง

ประจำงวดงานที่ 2

ระหว่างวันที่ 21 พฤษภาคม พ.ศ.2566 ถึง 19 มิถุนายน พ.ศ.2566

บริษัท มันทาวิศวกรรมและเทคโนโลยี จำกัด

## สารบัญ

1. การบำรุงรักษาในกรณีปกติ (Preventive Maintenance : PM).....	1-1
1.1 คอมพิวเตอร์แม่ข่าย (APPLICATION SERVER) .....	1-1
1.2 คอมพิวเตอร์แม่ข่ายสำหรับระบบบริหารจัดการฐานข้อมูล (DATABASE SERVER).....	1-4
1.3 ระบบบริหารจัดการฐานข้อมูล (POSTGRESQL DATABASE) .....	1-6
2. การปรับปรุงเพิ่มเติมเพื่อให้ระบบทำงานได้อย่างมีประสิทธิภาพเพิ่มขึ้น .....	2-8
2.1 ปรับโครงสร้างห้องสแกน เพื่อรองรับให้ส่วนกลางสามารถกำหนดรหัสงานที่เปลี่ยนแปลงสำหรับแต่ละปีงบประมาณ .....	2-8
2.2 แก้ไขรายงาน ก3 เพิ่มคอลัมภ์แจ้งคืนเงินเหลือ .....	2-9
2.3 การป้อนข้อมูล หมายเหตุรายงานก3 .....	2-10
2.4 แบบแจ้งรายการโอนกลับส่วนกลาง.....	2-11
2.5 แก้ไขรายงาน ก2 .....	2-13
2.6 แก้ไขระบบการยื่นบัญชีความต้องการสำหรับปีงบประมาณ 2567 .....	2-14
2.7 ประชุมหารือ จัดทำ API และจัดเตรียมข้อมูลให้กับระบบ SCC .....	2-16
2.8 แก้ไขรายงาน S-CURVE .....	2-16
2.9 แก้ไขการนับวันสิ้นสุดสัญญา .....	2-16
3. การปรับปรุงและแก้ไขระบบในกรณีที่ระบบทำงานผิดพลาด .....	3-17
4. การให้คำปรึกษาและแนะนำวิธีใช้งานระบบ .....	4-18
5. สถิติและรายละเอียดการแจ้งปัญหาประจำเดือน .....	5-18

## 1. การบำรุงรักษาในกรณีปกติ (Preventive Maintenance : PM)

ผู้รับจ้างได้ดำเนินการตรวจสอบและบำรุงรักษาระบบคอมพิวเตอร์ สำหรับระบบสารสนเทศและฐานข้อมูลระบบบริหารแผนงานทางหลวง(Plannet) เพื่อเป็นการป้องกันการชำรุดเสียหายของระบบ โดยการตรวจสอบการทำงานของระบบควบคุมต่างๆ เพื่อให้สามารถใช้งานได้อย่างสมบูรณ์ต่อเนื่องตลอดเวลา ดังต่อไปนี้

### 1.1 คอมพิวเตอร์แม่ข่าย (Application Server)

การดำเนินการ ผู้รับจ้างได้ดำเนินการตรวจสอบโปรแกรมให้สามารถใช้งานได้ทุกฟังก์ชัน ประกอบด้วย

#### 1.1.1 การทดสอบ Operating System Files

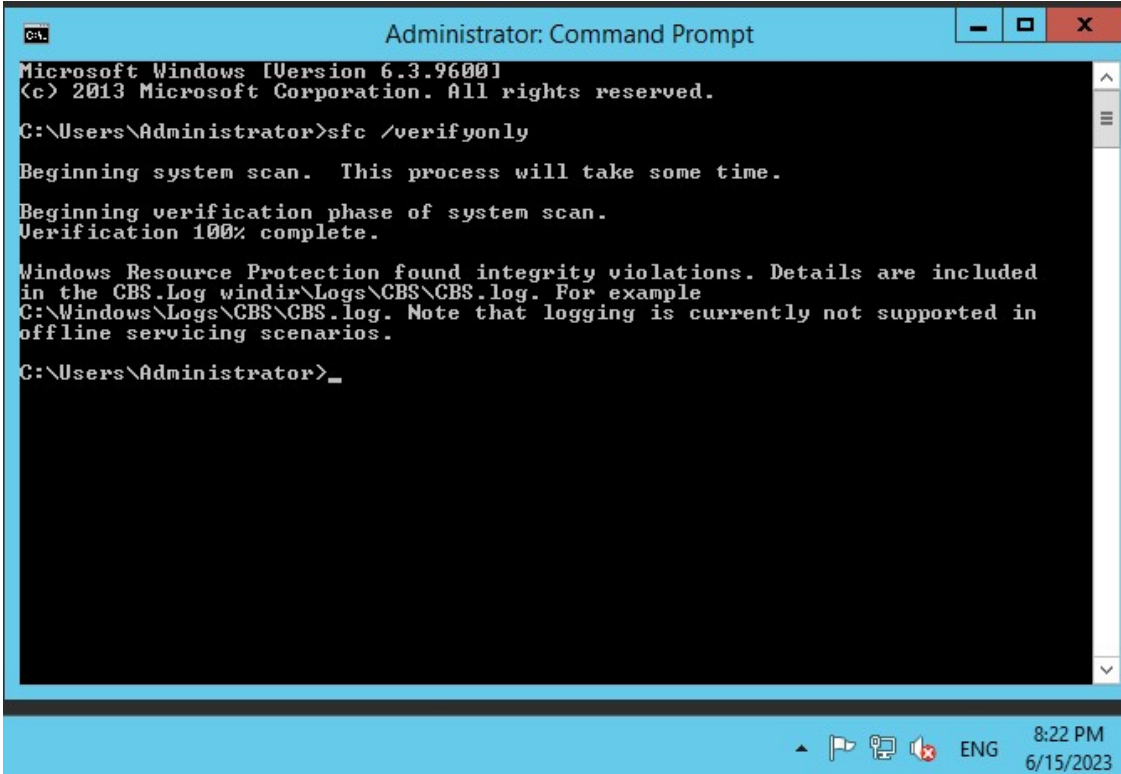

```
Administrator: Command Prompt
Microsoft Windows [Version 6.3.9600]
(c) 2013 Microsoft Corporation. All rights reserved.
C:\Users\Administrator>sfc /verifyonly
Beginning system scan. This process will take some time.
Beginning verification phase of system scan.
Verification 100% complete.
Windows Resource Protection found integrity violations. Details are included
in the CBS.Log windir\Logs\CBS\CBS.log. For example
C:\Windows\Logs\CBS\CBS.log. Note that logging is currently not supported in
offline servicing scenarios.
C:\Users\Administrator>_
```

รูปที่ 1.1 การทดสอบ Operating System Files

### 1.1.2 การทดสอบการทำงานของ CPU

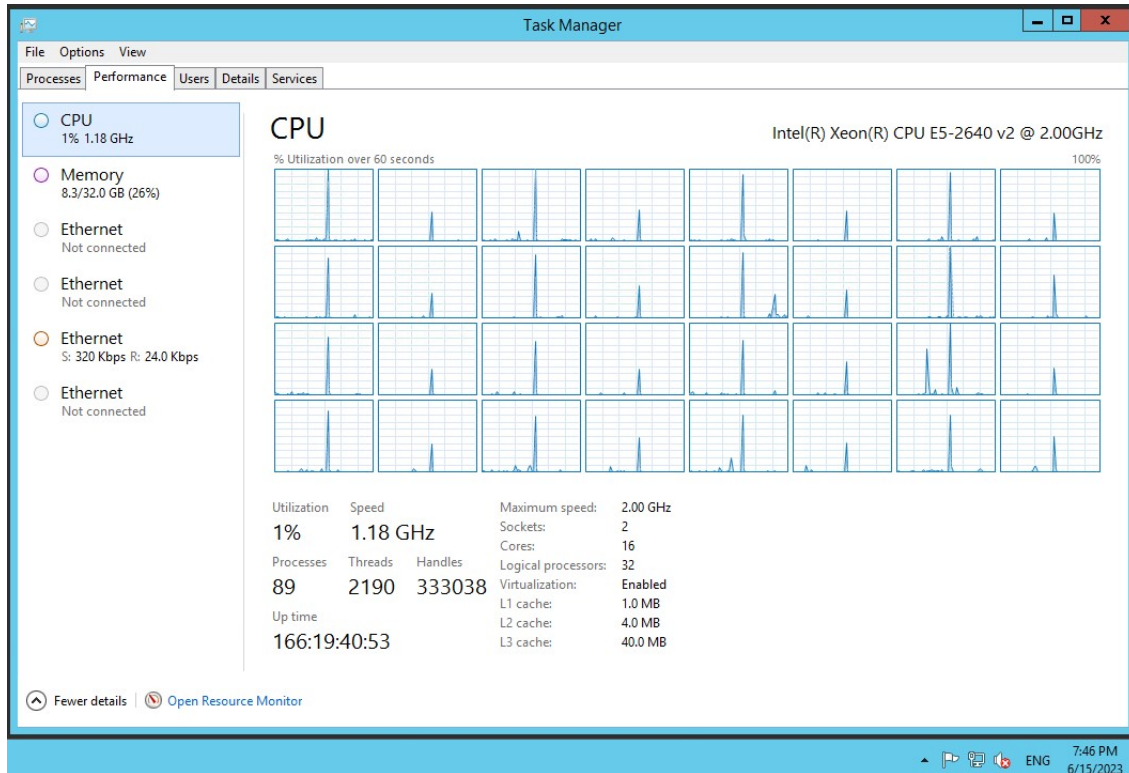

รูปที่ 1.2 การทดสอบการทำงานของ CPU

### 1.1.3 การทดสอบการทำงานของ Memory

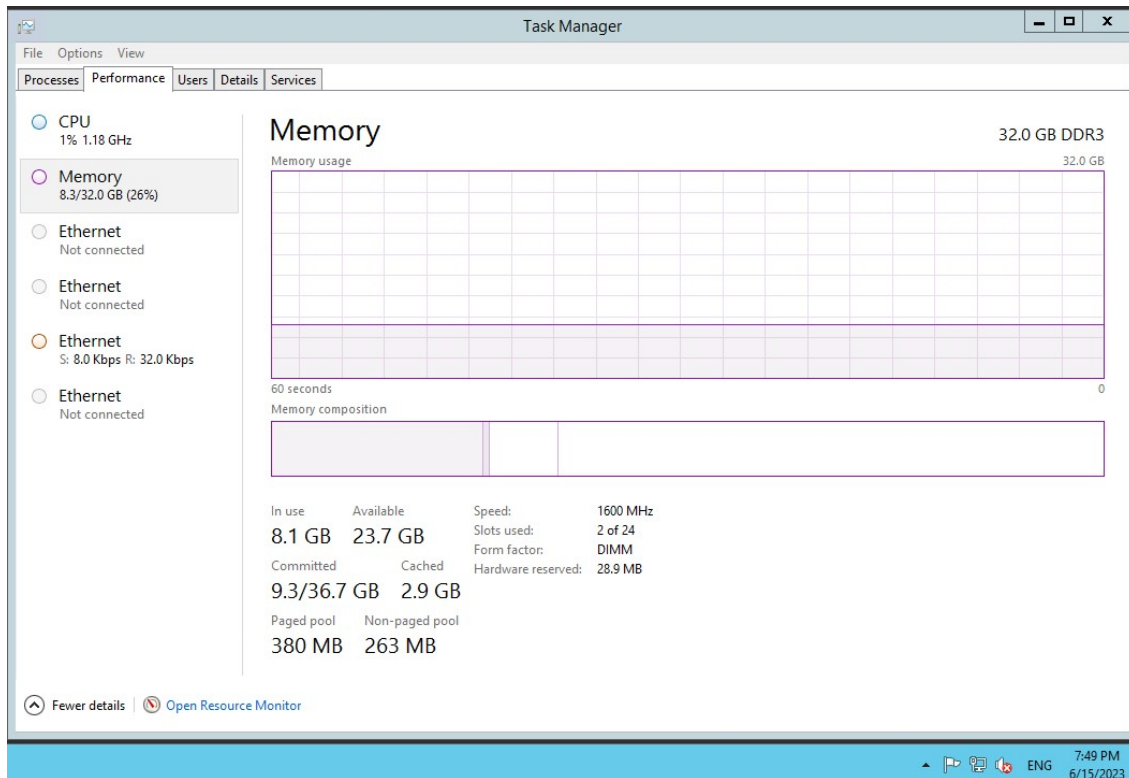

1.1.4 การทดสอบการทำงานของ Hard Disk Drive

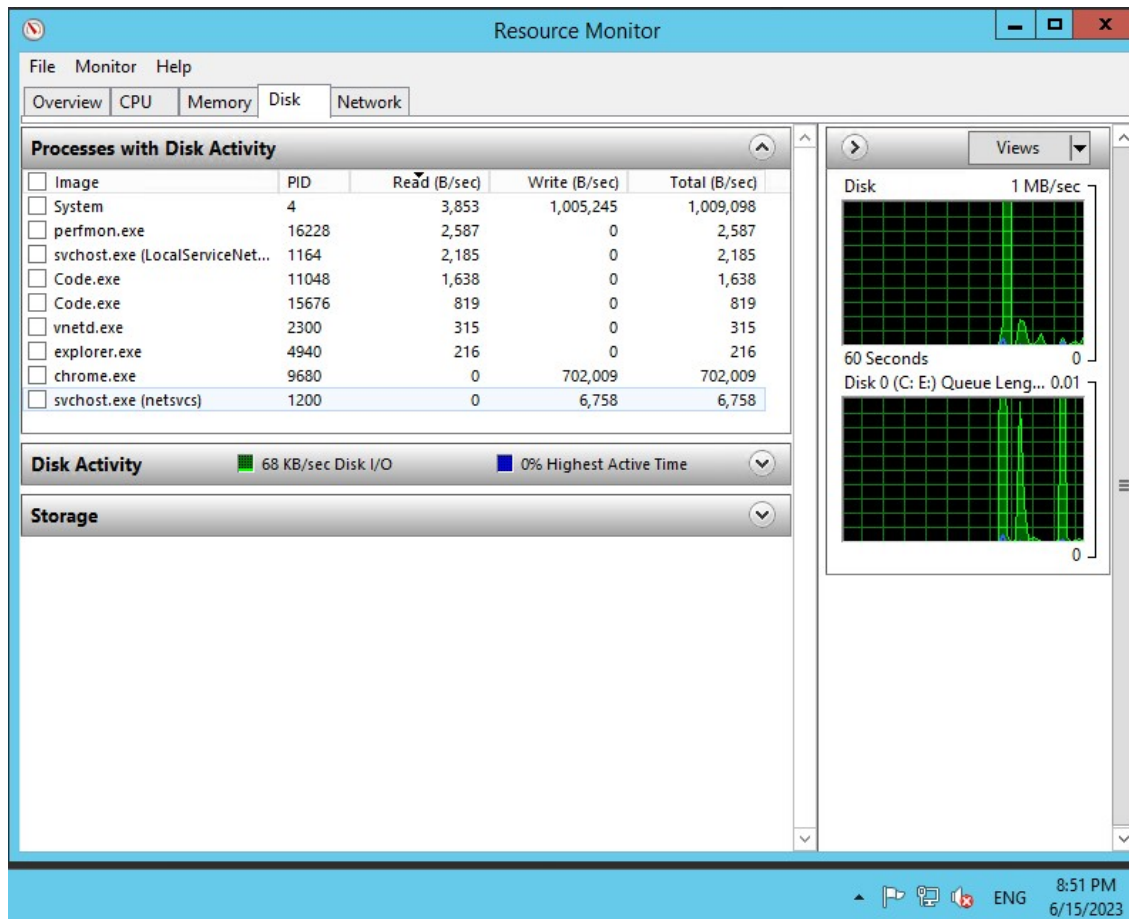

รูปที่ 1.3 การทดสอบการทำงานของ Hard Disk Drive

ผลการตรวจสอบและซ่อมบำรุง คอมพิวเตอร์แม่ข่าย (Web Server) สามารถใช้งานได้ตามปกติ

## 1.2 คอมพิวเตอร์แม่ข่ายสำหรับระบบบริหารจัดการฐานข้อมูล (Database Server)

การดำเนินการ ผู้รับจ้างได้ดำเนินการตรวจสอบโปรแกรมให้สามารถใช้งานได้ทุกฟังก์ชัน ประกอบด้วย

### 1.2.1 การทดสอบ Operating System Files

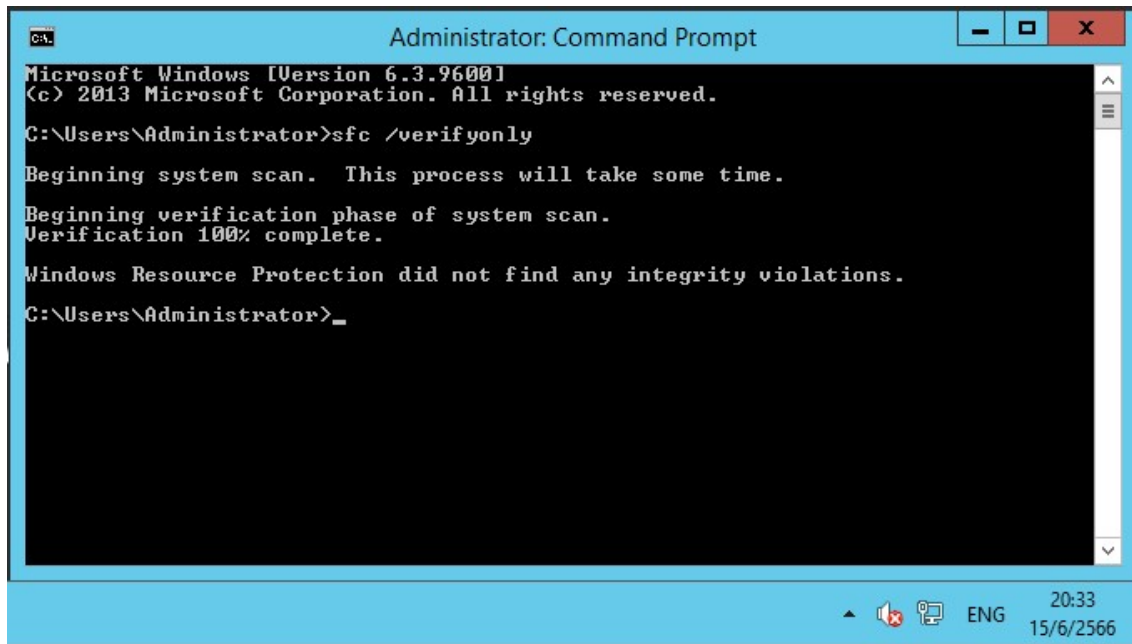

รูปที่ 1.4 การทดสอบ Operating System Files

### 1.2.2 การทดสอบการทำงานของ CPU

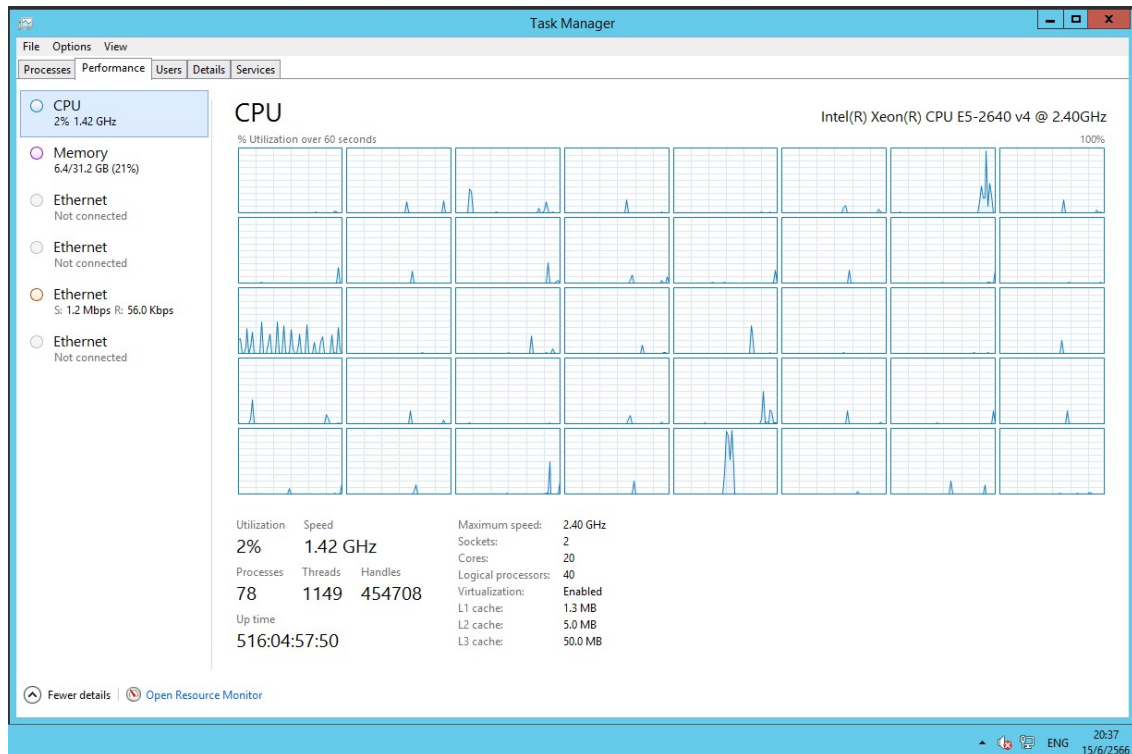

รูปที่ 1.5 การทดสอบการทำงานของ CPU

### 1.2.3 การทดสอบการทำงานของ Memory

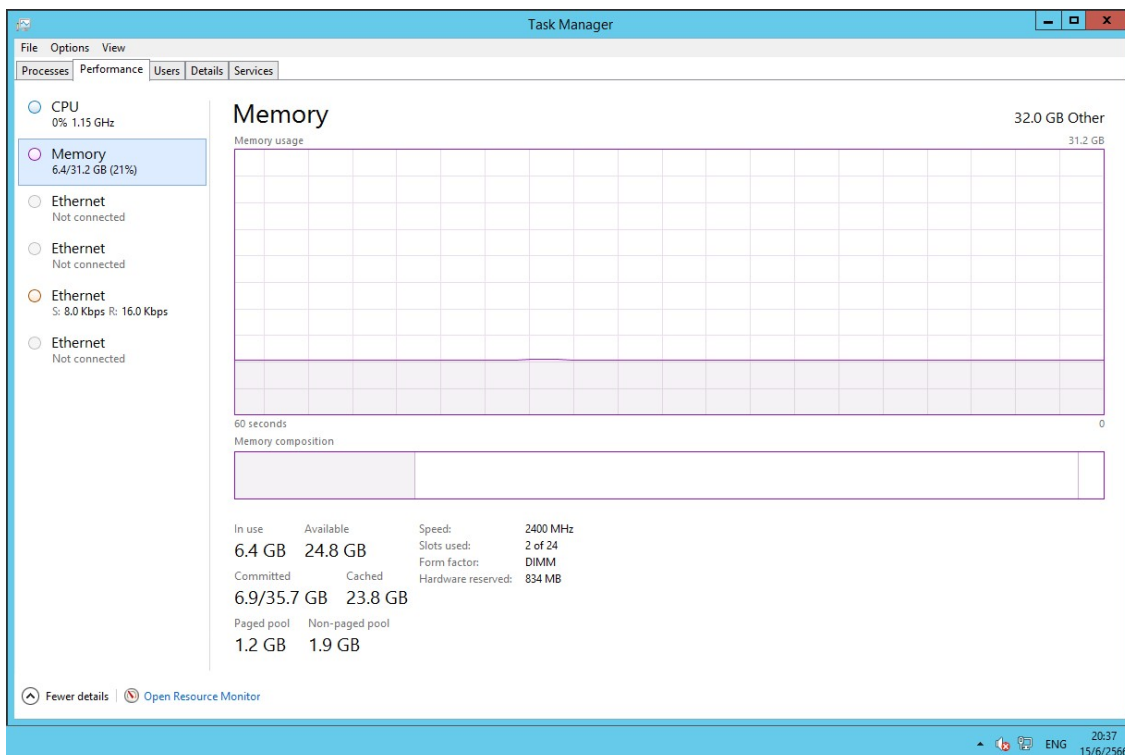

รูปที่ 1.6 การทดสอบการทำงานของ Memory

### 1.2.4 การทดสอบการทำงานของ Hard Disk Drive

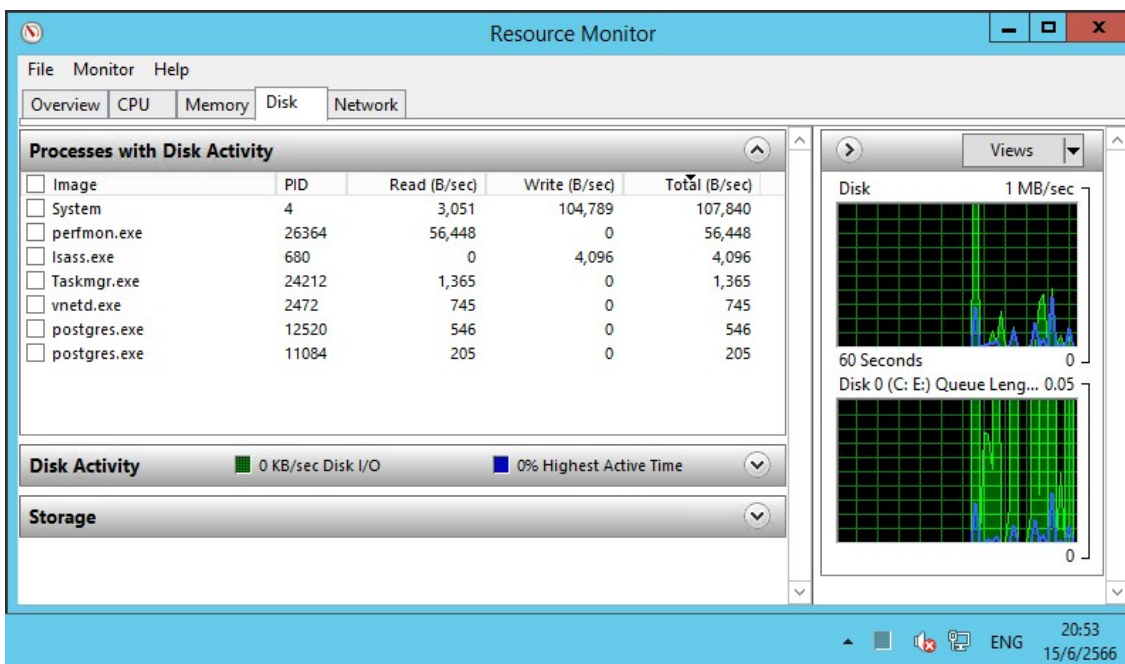

รูปที่ 1.7 การทดสอบการทำงานของ Hard Disk Drive

ผลการตรวจสอบและซ่อมบำรุง คอมพิวเตอร์แม่ข่ายสำหรับระบบบริหารจัดการฐานข้อมูล (Database Server)สามารถใช้งานได้ตามปกติ

### 1.3 ระบบบริหารจัดการฐานข้อมูล (PostgreSQL Database)

การดำเนินการ ผู้รับจ้างได้ดำเนินการตรวจสอบการทำงาน ให้สามารถใช้งานได้เป็นปกติ ประกอบด้วย

#### 1.3.1 การจัดระเบียบพื้นที่ในการจัดเก็บข้อมูล

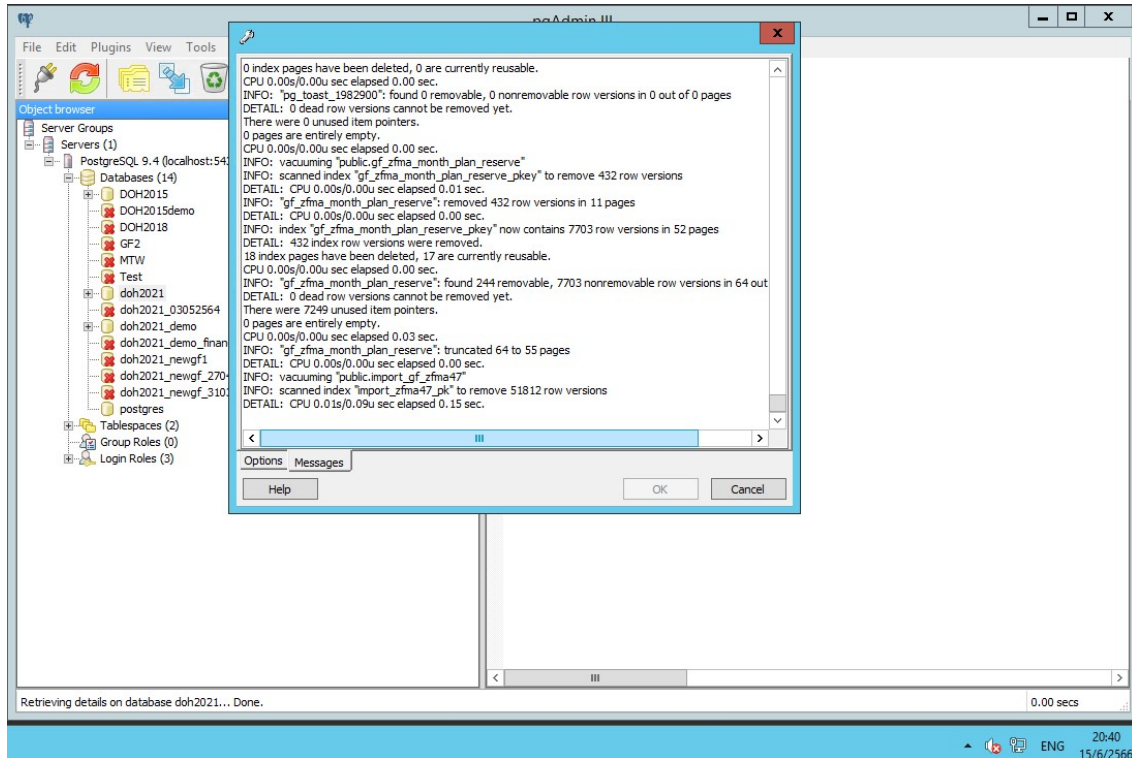

รูปที่ 1.8 การจัดระเบียบพื้นที่ในการจัดเก็บข้อมูล



### 1.3.2 การสำรองไฟล์ฐานข้อมูล (Backup Database)

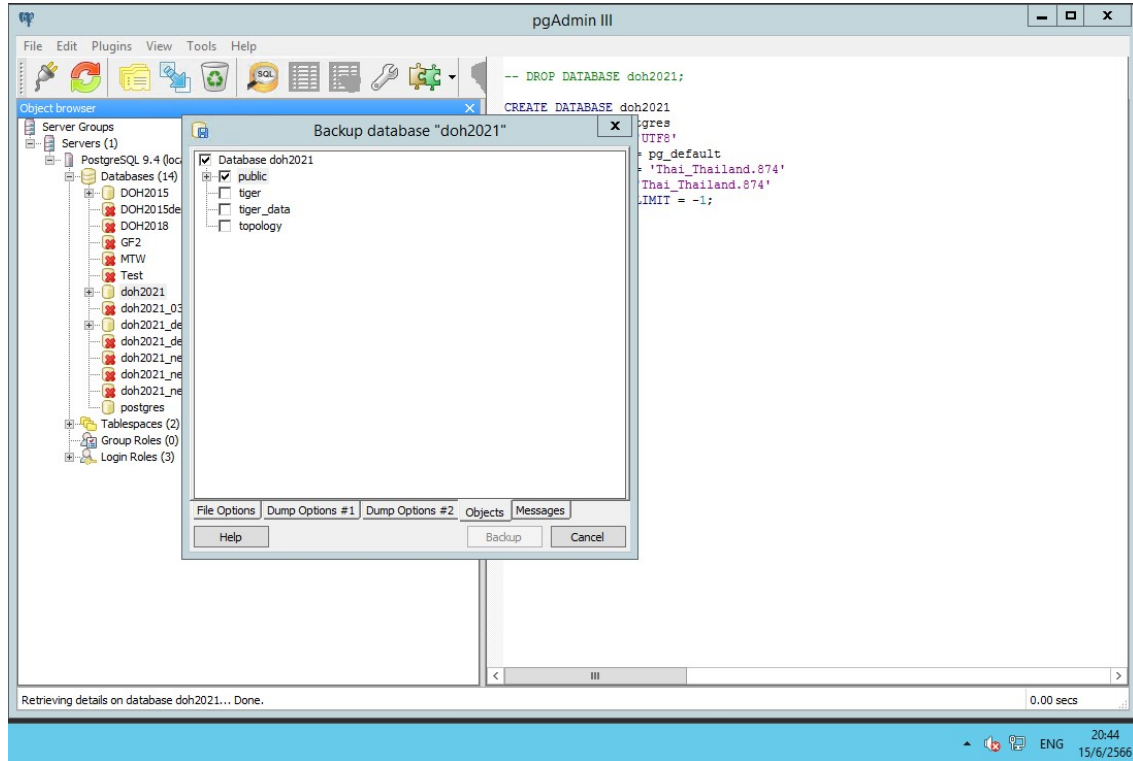

รูปที่ 1.9 การสำรองไฟล์ฐานข้อมูล

ผลการตรวจสอบและซ่อมบำรุง ระบบบริหารจัดการฐานข้อมูล (PostgreSQL Database) สามารถใช้งานได้ตามปกติ

## 2. การปรับปรุงเพิ่มเติมเพื่อให้ระบบทำงานได้อย่างมีประสิทธิภาพเพิ่มขึ้น

ผู้รับจ้างได้ดำเนินการเพิ่มเติมและปรับปรุงฟังก์ชันการทำงานของระบบ ดังต่อไปนี้

### 2.1 ปรับโครงสร้างรหัสงาน เพื่อรองรับให้ส่วนกลางสามารถกำหนดรหัสงานที่เปลี่ยนแปลงสำหรับแต่ละปีงบประมาณ

การดำเนินการ ผู้รับจ้างได้ดำเนินการเพิ่มเติมฟังก์ชันต่างๆ ประกอบด้วย

2.1.1 ปรับโครงสร้างฐานข้อมูล

2.1.2 ปรับวิธีในการประมวลผลข้อมูลในระบบทั้งหมด ที่มีการอ้างอิงรหัสงาน

2.1.3 อัปเดตข้อมูลรหัสงาน บัญชีความต้องการของ สร. ให้เป็นตามข้อมูลรหัสงานปีงบประมาณ 2567

ผลการดำเนินงาน ผู้รับจ้างได้แจ้งขออนุญาตปิดระบบ Plannet2021 กับทางสำนักบริหารบำรุงทาง ปิดระบบในวันเสาร์ที่ 3 มิถุนายน 2566 เวลา 9.00 . - 17.00 น. เพื่อทำการอัปเดตระบบเกี่ยวกับรหัสงาน และได้เปิดใช้งานตามกำหนดเรียบร้อยแล้ว



รูปที่ 2.1 หน้าจอแจ้งปิดระบบ เนื่องจากอัปเดตรหัสงาน

## 2.2 แก้ไขรายงาน ก3 เพิ่มคอลัมภ์แจ้งคืนเงินเหลือ

การดำเนินการ ผู้รับจ้างได้ดำเนินการแก้ไขรายการ ก3 ในส่วนของการแสดงผลการแจ้งคืนเงินเหลือ โดยแสดงรายละเอียดดังนี้ 1. วงเงิน 2.วันที่แจ้ง 3.gf\_no 4.เหตุผลการคืนเงิน

ข้อมูล ณ วันที่ 18 พฤษภาคม พ.ศ. 2566																		
รายละเอียดรายการ																		
ข้อมูลใบรวม				การแจ้งคืนเงินเหลือ														
ลำดับ	วงเงิน	วันที่	GF No	สถานะ(%)	วันที่ขอรับ	วันที่รับทราบ	แจ้งจ่าย				แจ้งคืนเงินเหลือ				บัญชียกโอนมอบ	เลขของแผนงานเก่า	หมายเหตุ	
							ภายใน	แจ้งจ่ายในส่วน	รวมโครงการ	เดือนปี	สถานะ	วงเงิน	วันที่	GF No				เหตุผลการคืนเงิน
1	9,991,746.93	27 ต.ค. 2565	10226/2566-9	100.00	20 ต.ค. 2565	22 ต.ค. 2565	9,991,746.93	0.00	9,991,746.93	12/2565	แล้วเสร็จ							
			40036/2566-7															
	17,899,190.00	23 พ.ค. 2566	10076/2566-9	100.00	23 ต.ค. 2566	29 ต.ค. 2566	17,899,982.97	0.00	17,899,982.97	04/2566	แล้วเสร็จ	607.03	02 พ.ค. 2566	คืนเงินโครงการเบิกจ่าย	1	ศส - อนุมัติฯจ.จ. (งบฯทอ)		รวมเงินคืน
	14,116,830.00	13 พ.ค. 2566	10011/2566-9	100.00	18 พ.ค. 2566	25 พ.ค. 2566	14,075,850.35	0.00	14,075,850.35	04/2566	แล้วเสร็จ	30,979.62	02 พ.ค. 2566	คืนเงินโครงการเบิกจ่าย		ศส - อนุมัติฯจ.จ. (งบฯทอ)		รวมเงินคืน
	9,698,077.00	14 พ.ค. 2566	10369/2566-9	100.00	20 พ.ค. 2566	24 พ.ค. 2566	9,697,938.36	0.00	9,697,938.36	04/2566	แล้วเสร็จ	138.64	02 พ.ค. 2566	คืนเงินโครงการเบิกจ่าย		ศส - อนุมัติฯจ.จ. (งบฯทอ)		รวมเงินคืน
	9,993,687.70	20 ต.ค. 2565	10131/2566-9	100.00	14 พ.ค. 2566	20 ต.ค. 2565	9,993,687.70	0.00	9,993,687.70	12/2565	แล้วเสร็จ	531.50	29 พ.ค. 2565	คืนเงินโครงการเบิกจ่าย	2	ศส - อนุมัติฯจ.จ. (งบฯทอ)		รวมเงินคืน
	200,000.00	10 ต.ค. 2565	10066/2566-9	100.00	31 พ.ค. 2566	31 พ.ค. 2566	199,998.00	0.00	199,998.00	11/2565	แล้วเสร็จ	14.00	21 พ.ค. 2565	คืนเงินโครงการเบิกจ่าย		ศส - อนุมัติฯจ.จ. (งบฯทอ)		รวมเงินคืน (รวมเงินคืน)
	14,944,622.60	25 พ.ค. 2566	10477/2566-9	100.00	21 พ.ค. 2566	05 ต.ค. 2566	14,944,622.60	0.00	14,944,622.60	03/2566	แล้วเสร็จ	377.40	17 ต.ค. 2566	40347.1/2566-7		ศส - อนุมัติฯจ.จ. (งบฯทอ)		รวมเงินคืน
			40347.1/2566-7															
	13,692,533.92	06 พ.ค. 2566	10580/2566-9	100.00	17 ต.ค. 2566	24 ต.ค. 2566	13,692,533.92	0.00	13,692,533.92	03/2566	แล้วเสร็จ	2,474.08	19 พ.ค. 2566	40444.1/2566-7	3	ศส - อนุมัติฯจ.จ. (งบฯทอ)		รวมเงินคืน
			40444.1/2566-7															
	13,706,910.88	06 พ.ค. 2566	10580/2566-9	100.00	20 พ.ค. 2566	23 พ.ค. 2566	13,706,910.88	0.00	13,706,910.88	02/2566	แล้วเสร็จ	3,089.12	17 ต.ค. 2566	40347/2566-7		ศส - อนุมัติฯจ.จ. (งบฯทอ)		รวมเงินคืน
			40347/2566-7															

1. ไม่ได้ยื่นคำร้องแจ้งคืนเงินเหลือ แต่มีการผูก gf no คืนเงินแล้ว (gf no แสดงในช่องอนุมัติเงินงวด)
2. แจ้งคืนเงินเหลือแล้ว กง.มีการคืนเงินกลับแล้ว แต่ก.ไม่ได้คืนเงินจากคำร้องที่ส่งไปจาก Plannet เขียว แขวงจะต้องผูก gf no เอง และแขวงได้ผูก gf no คืนเงินแล้ว (gf no แสดงในช่องอนุมัติเงินงวด)
3. แจ้งคืนเงินเหลือแล้วและก.คืนเงินจากคำร้องที่ส่งไปจาก Plannet เขียว gf no จะแสดงทันที ในช่องอนุมัติเงินงวด

รูปที่ 2.2 การปรับปรุงรายงานก3

ผลการดำเนินงาน ผู้รับจ้างได้อัปเดตระบบเพื่อใช้งานจริงแล้วและอธิบายตัวอย่างข้อมูลให้ทาง สร.

### 2.3 การป้อนข้อมูล หมายเหตุรายงานก3

การดำเนินการ จากเดิมระบบรองรับให้สามารถป้อนข้อมูล หมายเหตุในรายงานก3 ได้ก็ต่อเมื่อมีการทำสัญญาแล้วเท่านั้น ได้แก้ไขระบบ ให้สามารถใส่หมายเหตุในรายงาน ก3 ได้ตั้งแต่ขั้นตอนการหาตัวผู้รับจ้าง และไม่จำเป็นต้องมีวันที่ คค.รับทราบ TOR ก็จะสามารถป้อนข้อมูลหมายเหตุรายงานก3 ได้

ระบบรองรับให้สามารถใส่หมายเหตุ ก-3 ในกรณีที่ยังได้ทำสัญญาแล้วนะะ โดยสามารถคีย์ข้อมูลหมายเหตุ ก3 ได้ที่ Tab ข้อมูล "ก่อนทำสัญญา"

วันที่เปิดราคา	วันที่เผยแพร่ราคา	วงเงินราคา	ไฟล์แนบราคา	ลิงค์ไฟล์ราคา
29 กันยายน 2565	30 กันยายน 2565	22,411,306.00	ไม่มีไฟล์	คลิกเพื่อเปิดไฟล์
วันที่ประกาศ TOR	ไฟล์ TOR	ลิงค์ไฟล์ TOR	ประเภทผู้รับจ้าง	ชั้นผู้รับจ้าง
30 กันยายน 2565	ไม่มีไฟล์	คลิกเพื่อเปิดไฟล์	4	ประเภทที่ 6
วันที่ประกาศประกวดราคา	วงเงินประกวดราคา	ไฟล์ประกวดราคา	ลิงค์ไฟล์ประกวดราคา	จำนวนผู้ซื้อเอกสาร
06 ตุลาคม 2565	22,411,306.00	ไม่มีไฟล์	คลิกเพื่อเปิดไฟล์	14

วันที่ประกาศผู้ชนะการเสนอราคา	วงเงินประกาศผู้ชนะการเสนอราคา	แนบไฟล์ประกาศผู้ชนะการเสนอราคา	ลิงค์ไฟล์ประกาศผู้ชนะการเสนอราคา	วันที่คค.ทราบผลผู้ชนะการเสนอราคา
07 พฤศจิกายน 2565	22,290,000.00	ไม่มีไฟล์	คลิกเพื่อเปิดไฟล์	24 พฤศจิกายน 2565
วันที่ยกเลิกลูกผู้ชนะการเสนอราคา	ไฟล์ยกเลิกลูกผู้ชนะการเสนอราคา	ลิงค์ไฟล์ยกเลิกลูกผู้ชนะการเสนอราคา	เหตุผลที่ยกเลิก	
	ไม่มีไฟล์	ไม่มีไฟล์		

หมายเหตุ สำหรับแสดงในรายงาน ก-3

หมายเหตุ ก-3

รูปที่ 2.3 การป้อนข้อมูล หมายเหตุรายงานก3

ผลการดำเนินงาน ผู้รับจ้างได้อัพเดทระบบเพื่อใช้งานจริงแล้ว

## 2.4 แบบแจ้งรายการโอนกลับส่วนกลาง

การดำเนินการ ผู้รับจ้างได้ดำเนินการเพิ่มเติมแบบแจ้งรายการโอนกลับส่วนกลางดังนี้

2.4.1 งานทาง/สะพาน/อาคาร เงินคงเหลือจากการเซ็นสัญญา

2.4.2 งานทาง/สะพาน/อาคาร เงินคงเหลือทำยสัญญา

2.4.3 งบผูกเงิน เงินคงเหลือทำยสัญญา

วันที่ของอนุมัติ	เลขที่หนังสือ	กิจกรรมหลัก	สำนัก	รหัสงานหลัก	งบประมาณสิ้นเงินเหลือ	จำนวนแผน
02 พ.ค. 2566	สทล.1ชท.แม่อ้อสสน.1/437	บำรุงรักษาทางหลวง	สำนักบริหารบำรุงทาง	22200 : งานเสริมผิวแอสฟัลต์	31,586.65	2
02 พ.ค. 2566	สทล.1ชท.แม่อ้อสสน.1/437	บำรุงรักษาทางหลวง	สำนักบริหารบำรุงทาง	27200 : งานเก็บฝุ่นทางหลวง	138.64	1
29 ธ.ค. 2565	สทล.1ชท.แม่อ้อสสน.1/1102	บำรุงรักษาทางหลวง	สำนักบริหารบำรุงทาง	27200 : งานเก็บฝุ่นทางหลวง	408.85	1
21 ธ.ค. 2565	สทล.1ชท.แม่อ้อสสน.1/1081	อำนาจการและสนับสนุนการพัฒนา	สำนักบริหารบำรุงทางหลวง	20500 : อาคารสถานที่	14.00	1

ที่	แผนงาน	แหล่งเงิน	วัตถุประสงค์โครงการ	รายการ	จำนวน	โดยบัญชี	คู่
1	แผนงานที่ฐานค่าการจราจร	6611320	08006280002003220705	งานบำรุงรักษาถนนลาดยางทางหลวงหมายเลข 108 ตอน แม่จัน-บ้านทุ่งหลวง 3.3 กม. (สทล.สสน. 1) 2565	14,106,830.00	30,979.62	10811/2566/3 (13 ธ.ค. 2566)
2	แผนงานที่ฐานค่าการจราจร	6611320	08006280002003220706	งานบำรุงรักษาถนนลาดยางทางหลวงหมายเลข 108 ตอน สดขามเดิม - บ้านทุ่งหลวง 3.3 กม. (สทล.สสน. 1) 2565	17,699,190.00	607.03	10812/2566/3 (25 พ.ค. 2566)
รวม					31,806,020.00	31,586.65	

รูปที่ 2.4 แบบแจ้งรายการโอนกลับส่วนกลาง งบผูกเงิน เงินคงเหลือทำยสัญญา

ระบบบริหารแผนงานทางหลวง

ติดตามโครงการ

รายการคืนเงินเหลือ เงินคงเหลือท้ายสัญญา 2566

ดูเฉพาะรายการปริมาณการ

จำนวนเงินเหลือ

วันที่อนุมัติ	เลขที่หนังสือ	กิจกรรมหลัก	สำนัก	รหัสงานหลัก	งบประมาณ คืนเงินเหลือ	จำนวนแผน
30 มี.ค. 2566	สทท.1ชท.แม่ฮ่องสอน.1/322	แก้ไขปัญหาดูแลจราจรเร่งด่วน	สำนักบริหารบำรุงทาง	27100 : งานแก้ไขปัญหาการสัญจรเร่งด่วน	8,905.00	7
20 ก.พ. 2566	สทท.1ชท.แม่ฮ่องสอน.1/205	แก้ไขปัญหาดูแลจราจรเร่งด่วน	สำนักบริหารบำรุงทาง	27100 : งานแก้ไขปัญหาการสัญจรเร่งด่วน	2,488.00	4
21 ส.ค. 2565	สทท.1ชท.แม่ฮ่องสอน.1/1081	แก้ไขปัญหาดูแลจราจรเร่งด่วน	สำนักบริหารบำรุงทาง	27100 : งานแก้ไขปัญหาการสัญจรเร่งด่วน	4,950.00	6
04 พ.ย. 2565	สทท.1ชท.แม่ฮ่องสอน.1/935	แก้ไขปัญหาดูแลจราจรเร่งด่วน	สำนักบริหารบำรุงทาง	27100 : งานแก้ไขปัญหาการสัญจรเร่งด่วน	565.00	2

แบบแจ้งรายการโอนกลับส่วนกลาง  
ประจำปีงบประมาณ 2566

หน่วยงานราชการแม่ฮ่องสอน สำนักบริหารจราจรฯ 1 (เชิงใหม่)

ร	แผนงาน	ชื่องาน	วัตถุประสงค์	รายการ	จำนวน	โอนกลับ	งบ
1	แผนงานคืนเงินคืนค่าก่อสร้าง	6611320	08006280002003210277	ทางหลวงหมายเลข 1095 ตอน ศึกษานา - แม่ละ 105+870-105+890	201,000.00	400.00	10963/2566/3 (07 ส.ค. 2566)
2	แผนงานคืนเงินคืนค่าก่อสร้าง	6611320	08006280002003210277	ทางหลวงหมายเลข 108 ตอน หัวใจ - หนองบัว 249+400-254+200	102,000.00	600.00	10963/2566/3 (07 ส.ค. 2566)
3	แผนงานคืนเงินคืนค่าก่อสร้าง	6611320	08006280002003210277	ทางหลวงหมายเลข 0108 ตอน สพานแม่ใจ - หัวใจ 157+250-157+280	176,100.00	1,450.00	10963/2566/3 (07 ส.ค. 2566)
4	แผนงานคืนเงินคืนค่าก่อสร้าง	6611320	08006280002003210277	ทางหลวงหมายเลข 1265 ตอน ป่า - สดิมัง 29+200-29+575	102,000.00	275.00	10963/2566/3 (07 ส.ค. 2566)
5	แผนงานคืนเงินคืนค่าก่อสร้าง	6611320	08006280002003210277	ทางหลวงหมายเลข 1194 ตอน แม่ละเรียง - แม่ละเรียง 23+450-23+700	297,000.00	5,380.00	10963/2566/3 (07 ส.ค. 2566)
6	แผนงานคืนเงินคืนค่าก่อสร้าง	6611320	08006280002003210277	ทางหลวงหมายเลข 108 ตอน หนองบัว - แม่ปิ่น 265+900-265+920	186,000.00	750.00	10963/2566/3 (07 ส.ค. 2566)
7	แผนงานคืนเงินคืนค่าก่อสร้าง	6611320	08006280002003210277	ทางหลวงหมายเลข 1095 ตอน แม่ละ - ศึกษานา 123+700-123+800	50,100.00	50.00	10963/2566/3 (07 ส.ค. 2566)
รวม					1,114,200.00	8,905.00	

จึงเรียนมาเพื่อโปรดทราบและดำเนินการต่อไป

ลงชื่อ.....ผู้จัดทำ  
(.....)  
ตำแหน่ง.....

รูปที่ 2.5 แบบแจ้งรายการโอนกลับส่วนกลาง งานทาง/สะพาน/อาคาร เงินคงเหลือท้ายสัญญา

ผลการดำเนินงาน ผู้รับจ้างได้อัพเดทระบบเพื่อใช้งานจริงแล้ว

## 2.5 แก้ไขรายงาน ก2

การดำเนินการ จากเดิม สถานะการดำเนินงาน ในรายงานก2 ระบบจะคำนวณจากเปอร์เซ็นต์ความล่าช้า ที่ระบุในส่วนของการค้นหา หากความต่างของเปอร์เซ็นต์ระหว่างแผนและผลการดำเนินงาน มีมากกว่า เปอร์เซ็นต์ที่ระบุในส่วนของการค้นหา ระบบจะแสดง "ล่าช้า" โดยไม่ได้สนใจวันที่สิ้นสุดในสัญญา แก้ไขเป็น งานที่ยังดำเนินการไม่เสร็จ ณ วันที่เปิดรายงาน หากเกินสิ้นสุดสัญญาแล้วให้ถือว่าเป็นล่าช้าทันที โดยไม่ต้องสนใจเงื่อนไข %

### ก่อนแก้ไข

ลำดับ	รหัสงาน	หมายเลขทางหลวง	คอน	ชื่อสายทาง/คอน/โครงการ	รายละเอียดแผนงานปี 2566				ผู้รับจ้าง	หน่วยงานกำกับดูแล	สัญญา			การดำเนินงาน (ร้อยละ)			หมายเหตุ
					เริ่มต้น	สิ้นสุด	มูลค่าตามสัญญา (บาท)	เบิกจ่ายทั้งสิ้น (บาท)			เลขที่	เริ่มต้น	สิ้นสุด	แผน	ผล	สถานะ	
1	12100	1278	100	วิศกฤกษ์ - ลานกระบือ	9+925	12+603	29,989,100.00	4,498,365.00	ศุภกิจก่อสร้าง	พิชญ์โลกที่ 1	พ.ล.1/18/2566	19 พ.ย. 65	17 พ.ค. 66	100.00	94.06	ปกติ	เบิกจ่ายล่วงหน้า 15% เป็นเงิน 4,498,365 บาท
2	12100	1065	101	พรมกระชาย - หนองปลา	26+717	28+300	39,989,000.00	5,998,350.00	ห้างหุ้นส่วนจำกัด นิคมบางระกำ	พิชญ์โลกที่ 1	พ.ล.1/14/2566	19 พ.ย. 65	17 พ.ค. 66	100.00	92.91	ปกติ	เบิกจ่ายล่วงหน้า 15% เป็นเงิน 5,998,350 บาท

### หลังแก้ไข

ผู้รับจ้าง	หน่วยงานกำกับดูแล / สบ.บพ.	สัญญา			การดำเนินงาน (ร้อยละ)			ID Code
		เลขที่	เริ่มต้น	สิ้นสุด	แผน	ผล	สถานะ	
ศุภกิจก่อสร้าง	พ.ล. 5 (วิศกฤกษ์)	พ.ล.5/7/2566	21 มี.ค. 2566	16 ก.ย. 2566	45.99	43.13	ปกติ	66020459
พี.ที.แอล.เอส.ที.อี. (1999)	พิชญ์โลกที่ 1	พ.ล.1/48/2566	29 ธ.ค. 2565	28 มี.ค. 2566	100.00	100.00	แล้วเสร็จ	66030079
นิคมศิรินทร์ ก่อสร้าง	พิชญ์โลกที่ 1	พ.ล.1/12/2566	19 พ.ย. 2565	17 มี.ย. 2566	100.00	100.00	แล้วเสร็จ	661503013
ศุภกิจก่อสร้าง	พิชญ์โลกที่ 1	พ.ล.1/18/2566	19 พ.ย. 2565	17 พ.ค. 2566	100.00	95.96	ล่าช้า	661504080
ห้างหุ้นส่วนจำกัด นิคมบางระกำก่อสร้าง	พิชญ์โลกที่ 1	พ.ล.1/14/2566	19 พ.ย. 2565	17 พ.ค. 2566	100.00	94.60	ล่าช้า	661504079

รูปที่ 2.6 การปรับปรุงรายงานก2

ผลการดำเนินงาน ผู้รับจ้างได้อัพเดทระบบเพื่อใช้งานจริงแล้ว

## 2.6 แก้ไขระบบการยื่นบัญชีความต้องการสำหรับปีงบประมาณ 2567

การดำเนินการ ผู้รับจ้างได้ดำเนินการเพิ่มเติมฟังก์ชันต่างๆ ประกอบด้วย

### 2.6.1 สามารถกำหนดวันและเวลาสิ้นสุดการส่งบัญชีความต้องการและร่างแผนฯได้ โดยสามารถระบุได้รายแขวงและเขต

กำหนดวันที่สิ้นสุดการส่งบัญชีความต้องการและร่างแผน

1. เลือกหน่วยงานที่ต้องการระบุวันที่

กำหนดวันที่เอกสาร. \* ไม่ใช่  ใช่

สำนักงานหลวง  
เลือกทั้งหมด

กำหนดวันที่เอกสารแขวง. \* ไม่ใช่  ใช่

แขวงทางหลวง  
เลือกทั้งหมด

วันที่สิ้นสุดส่งบัญชีความต้องการ

เวลาที่สิ้นสุด

วันที่สิ้นสุดการส่งร่างแผนฯ

เวลาที่สิ้นสุด

กำหนดวันที่ให้กับหน่วยงานที่เลือกได้

2. วันที่สิ้นสุดการส่งบัญชีความต้องการและแผนงานที่กำหนด

บันทึก

หน่วยงาน	วันที่สิ้นสุดการส่งบัญชีความต้องการ			วันที่สิ้นสุดการส่งร่างแผนฯ		
<input type="checkbox"/> สทล. 1 (เชียงใหม่)	30/06/2566	<input type="checkbox"/> 00	<input type="checkbox"/> 00	30/06/2566	<input type="checkbox"/> 00	<input type="checkbox"/> 00
<input type="checkbox"/> ขน.เชียงใหม่ที่ 1	30/06/2566	<input type="checkbox"/> 00	<input type="checkbox"/> 00	30/06/2566	<input type="checkbox"/> 00	<input type="checkbox"/> 00
<input type="checkbox"/> ขน.เชียงใหม่ที่ 2	30/06/2566	<input type="checkbox"/> 00	<input type="checkbox"/> 00	30/06/2566	<input type="checkbox"/> 00	<input type="checkbox"/> 00
<input type="checkbox"/> ขน.ลำปางที่ 1	30/06/2566	<input type="checkbox"/> 00	<input type="checkbox"/> 00	30/06/2566	<input type="checkbox"/> 00	<input type="checkbox"/> 00
<input type="checkbox"/> ขน.ลำพูน	30/06/2566	<input type="checkbox"/> 00	<input type="checkbox"/> 00	30/06/2566	<input type="checkbox"/> 00	<input type="checkbox"/> 00
<input type="checkbox"/> ขน.แม่ฮ่องสอน	30/06/2566	<input type="checkbox"/> 00	<input type="checkbox"/> 00	30/06/2566	<input type="checkbox"/> 00	<input type="checkbox"/> 00
<input type="checkbox"/> ขน.เชียงใหม่ที่ 3	30/06/2566	<input type="checkbox"/> 00	<input type="checkbox"/> 00	30/06/2566	<input type="checkbox"/> 00	<input type="checkbox"/> 00
<input type="checkbox"/> ขน.ลำปางที่ 2	30/06/2566	<input type="checkbox"/> 00	<input type="checkbox"/> 00	30/06/2566	<input type="checkbox"/> 00	<input type="checkbox"/> 00

รูปที่ 2.7 หน้าจอการกำหนดวันและเวลาสิ้นสุดการส่งบัญชีความต้องการและร่างแผนฯ



2.6.2 เดิมการแนบร่างแผนฯระบบจะให้แนบเฉพาะแผนที่ได้รับการจัดสรรฯเบื้องต้นเท่านั้น เปลี่ยนเป็นการแนบร่างแผนฯจะต้องส่งได้ทุกๆบัญชีความต้องการ ภายในวันและเวลาที่ส่วนกลางกำหนด

งบประมาณจัดสรรเบื้องต้น งานทาง 2567 - แนบร่างแผนรายประมาณการ

ดูค้นหาบัญชีความต้องการงบประมาณ

สำนักแผนงานสร้างฯแผนฯได้จนถึงวันที่ 07 มิถุนายน 2566 12:00 สำนักบริหารบำรุงทางสร้างฯแผนฯได้จนถึงวันที่ 30 มิถุนายน 2566 12:00

สำนักอำนาจความปลอดภัยสร้างฯแผนฯได้จนถึงวันที่ 07 มิถุนายน 2566 12:00 สำนักสำรวจและออกแบบสร้างฯแผนฯได้จนถึงวันที่ 07 มิถุนายน 2566 12:00

ID Code	รหัสงาน	หมายเลขทางหลวง	ชื่อตอน	กม.เริ่มต้น	กม.สิ้นสุด	ปริมาณงาน (หน่วย)	งบประมาณแจ้งจัดสรร	สทล.	แขวง	สงขลาที่ 1	1.	2.	3.	4.	5.
67021981	22200	4	ทุรห้อย - เนินพิชัย ตอน 1	1,218+664	1,221+264	35,000.000 ตร.ม.	15,000,000	18	สงขลาที่ 1	1.	●	●	●	●	●
67022133	28100	4	ทุรห้อย - เนินพิชัย ตอน 1	1,218+664	1,220+909	2.250 กม.	25,000,000	18	สงขลาที่ 1		●	●	●	●	●
67032594	31400	4	ทุรห้อย - เนินพิชัย	1,220+811	1,221+476	1.000 แห่ง		18	สงขลาที่ 1		●	●	●	●	●
67021986	22200	4	ทุรห้อย - เนินพิชัย ตอน 2	1,222+415	1,224+760	25,800.000 ตร.ม.	11,000,000	18	สงขลาที่ 1		●	●	●	●	●
67032563	33700	4	ทุรห้อย - เนินพิชัย	1,224+834	1,225+834	1.000 แห่ง		18	สงขลาที่ 1	2.	●	●	●	●	●
67023571	24100	4	ทุรห้อย - เนินพิชัย	1,225+760	1,226+640	19,000.000 ตร.ม.	20,000,000	18	สงขลาที่ 1		●	●	●	●	●
67032585	31400	4	ทุรห้อย - เนินพิชัย	1,226+250	1,227+275	1.000 แห่ง		18	สงขลาที่ 1		●	●	●	●	●
67022018	22200	4	ทุรห้อย - เนินพิชัย ตอน 3	1,230+370	1,233+570	35,200.000 ตร.ม.	15,000,000	18	สงขลาที่ 1		●	●	●	●	●

- 1.สามารถแนบไฟล์ใหม่ได้เนื่องจากยังไม่หมดเวลาสร้างแผนของ สำนักบริหารบำรุงทาง
- 2.ไม่สามารถแนบไฟล์ใหม่ได้เนื่องจากหมดเวลาสร้างแผนของ สำนักอำนาจความปลอดภัย

รูปที่ 2.8 หน้าจอการส่งร่างฯแผน

2.6.3 แก้ไขรายงานติดตามสถานการณ์แนบไฟล์แผนงาน ให้แสดงวันที่และเวลาส่งไฟล์ร่างแผนฯ

ติดตามการแนบไฟล์ร่างแผนฯรายประมาณการ ประจำปีงบประมาณ 2566

ข้อมูล วันที่ 14 มิ.ย. 2566

รหัสงาน	ลักษณะงาน	ทางหลวง		ชื่อตอน/โครงการ	กม.ดำเนินการ		งบประมาณแจ้งจัดสรร	วันที่ส่งไฟล์ร่างแผน	ลิงก์ไฟล์
		หมายเลข	คอนคเรต		เริ่มต้น	สิ้นสุด			
22400	งานเสริมวัสดุชนิดผิวคอนกรีต	0108	0101	สี่กั๊ก - ปากทางที่ 1 ตอน 1	4+149	9+525	5,000,000.00	20 มิ.ย. 2565 09:20	<a href="#">Link</a>
22400	งานเสริมวัสดุชนิดผิวคอนกรีต	0108	0101	สี่กั๊ก - ปากทางที่ 1	9+525	14+739	4,850,000.00	20 มิ.ย. 2565 09:21	<a href="#">Link</a>
28003	กิจกรรมบูรณะโครงสร้างทางหลวงเชื่อมโครงข่ายภาค	0108	0101	สี่กั๊ก - ปากทางที่ 1	38+000	41+000	25,000,000.00	17 มิ.ย. 2564 09:56	<a href="#">Link</a>
26300	งานผิวจราจรและผิวถนนที่เพิ่มทาง	108	0101	สี่กั๊ก - ปากทางที่ 1 - สะพานแม่กลอง	47+634	47+635	7,000,000.00		
		1010	0100	ปากทางที่ 1 - อู่สาร	1+249	1+250			
		108	0102	สี่กั๊ก - ปากทางที่ 1 - สะพานแม่กลอง	33+299	33+300			

รูปที่ 2.9 หน้าจอรายงานติดตามสถานการณ์แนบไฟล์แผนงาน

2.6.4 งานปรับปรุงคุณภาพพื้นฐาน ให้ระบบแจ้งเตือนว่าไม่สามารถบันทึกได้เนื่องจากปริมาณการจราจรเกิน 2,000 คัน/วัน

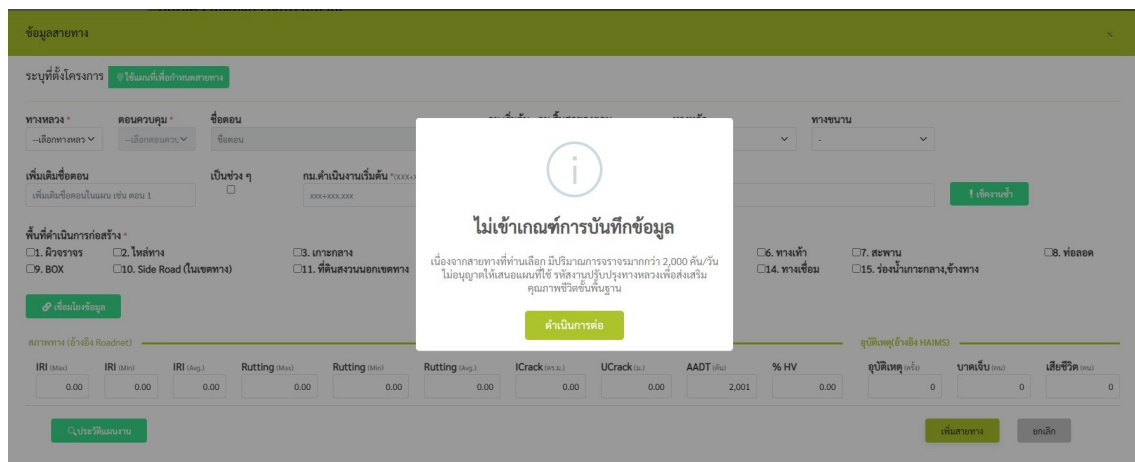

รูปที่ 2.10 หน้าจอการเพิ่มสายทาง กรณีปริมาณการจราจรเกิน 2,000 คัน/วัน

2.6.5 ปริมาณงาน ต้องตรงตามความเป็นจริง หัว-ท้าย หรือ ต่อ 2 ช่อง (ระบบฯ ต้องรู้ ถ้าภูมิภาคกรอก ปริมาณงานเกิน), ระยะทางจริง หรือ ระยะทางต่อ 2 ช่อง ถ้าเกิน 10 กม. ให้ขึ้น warning (ทุกรหัสงาน)

ทางหลวง	ตอนควบคุม	ชื่อคอน	กม.เริ่มต้น	กม.สิ้นสุด	ระยะทาง (กม.) ทางหลัก	ทางขนาน
ไม่มีข้อมูลสายทาง กรุณาเลือกสายทางของแผน						
รายละเอียดโครงการ						
ปริมาณการค่าก่อสร้าง <sup>*(บาท)</sup>	ปริมาณงานตามรหัสงาน <sup>*</sup>	ระยะทางจริง <sup>(กม.)</sup>	ปริมาณงาน ระยะทาง <sup>*(กม./2 ช่องจราจร)</sup>	ระยะเวลาดำเนินการ <sup>*(วัน)</sup>		
0	0 หน่วย	15	15	361		
ปริมาณการค่าก่อสร้างต้องมากกว่า 0	ปริมาณงานต้องมากกว่า 0	ระยะทางจริง ต้องไม่เกิน 10 กม.	ปริมาณงาน ต้องไม่เกิน 10 กม.	ระยะเวลาดำเนินการต้องไม่เกิน 360 วัน		

รูปที่ 2.11 หน้าจอการเพิ่มสายทาง กรณีปริมาณงานเกิน 10 กม.

2.6.6 ให้ระบบ Gen ตอน 1 ตอน 2 ให้ทันที หลังจากกดเพิ่มสายทาง ตามหลักเกณฑ์ที่ให้ไว้

ผลการดำเนินงาน ผู้รับจ้างได้อัพเดทระบบเพื่อทดสอบในระบบ Demo และจะติดตั้งในระบบจริง วันจันทร์ที่ 19 มิถุนายน 2566 เพื่อให้แขวงยื่นบัญชีความต้องการเพิ่มเติม วันที่ 20 มิถุนายน 2566

### 2.7 ประชุมหรือ จัดทำ API และจัดเตรียมข้อมูลให้กับระบบ SCC

การดำเนินการ ผู้รับจ้างได้ดำเนินการประชุม กับทีม SCC เรื่องการดึงข้อมูลจากระบบ plannet ในวันที่ 30 พฤษภาคม 2566 และได้ปรับปรุง API ตามที่ระบบ SCC ต้องการและ ส่งออกข้อมูลรหัสงานที่มีการปรับโครงสร้างในรูปแบบ CSV

### 2.8 แกไขรายงาน s-curve

การดำเนินการ สทล.1 แจ้งว่า กราฟ s-curve จะสามารถเลือกให้แสดง แผน-ผล การทำงาน ด้วยได้หรือไม่? โดยแสดง แผนการเบิกจ่าย รายเดือน-สะสม ของ สทล.1 เป็นร้อยละ (%) ของแผนเบิกจ่าย สทล.1

ผลการดำเนินงาน รอปรึกษากับทาง สร.

### 2.9 แกไขการนับวันสิ้นสุดสัญญา

การดำเนินการ ต้องปรับแก้ระบบเรื่องการนับวันสิ้นสุดสัญญา หากวันสิ้นสุดสัญญา ตรงกับวันหยุดราชการ ให้ นับวันเปิดทำการวันแรกเป็นวันสิ้นสุดสัญญาแทน

ผลการดำเนินงาน รอปรึกษากับทาง สร.

### 3. การปรับปรุงและแก้ไขระบบในกรณีที่ระบบทำงานผิดพลาด

1) ID JOB : 004/66

วันที่รับแจ้งปัญหา : 31 พ.ค. 2566 เวลา 09.35 น.

หน่วยงานผู้แจ้งปัญหา : ขท.ลพบุรีที่ 2

ชื่อผู้แจ้งปัญหา : ขท.ลพบุรีที่ 2 (ชื่อใน Line Openchat)

หมายเลขโทรศัพท์ของผู้แจ้งปัญหา : -

เรื่อง : หลังจากอุบัติเหตุหมายเหตุในรายงานก3 ระบบกำหนดวันที่สิ้นสุดสัญญา (ปรับสัญญา) โดยไม่นับวันที่มีการขยาย/ลดสัญญา

ประเภทของปัญหา : ระบบทำงานผิดพลาด

รายละเอียดและความรุนแรงของปัญหา : หลังจากอุบัติเหตุหมายเหตุในรายงานก3 ระบบกำหนดวันที่สิ้นสุดสัญญา (ปรับสัญญา) โดยไม่นับวันที่มีการขยาย/ลดสัญญา

ผู้วินิจฉัยและผู้แก้ไขปัญหา : นายอิกร สิงห์เอี่ยม

วันที่แก้ไขปัญหาแล้วเสร็จ : 01 มิ.ย. 2566 เวลา 08.15 น.

รายละเอียดการแก้ไขปัญหา : ผู้ดูแลระบบได้ทำการแก้ไขระบบ และอัปเดตระบบเพื่อใช้งานจริงแล้ว

ผู้ตรวจสอบผลการแก้ไขปัญหา(เจ้าหน้าที่กรมทางหลวง) : น.ส.รัตนาวดี ภู่อำ

วันที่ตรวจสอบผลการแก้ไขปัญหา : 01 มิ.ย. 2566

สถานะของปัญหา :: ดำเนินการเสร็จสิ้น

#### 4. การให้คำปรึกษาและแนะนำวิธีใช้งานระบบ

การดำเนินการ ผู้รับจ้างได้ให้คำปรึกษาและแนะนำวิธีการใช้งานระบบ ผ่านไลน์ Openchat

#### 5. สถิติและรายละเอียดการแจ้งปัญหาประจำเดือน

งวดที่	ระยะเวลา	จำนวนทั้งหมด	ประเภทปัญหา						สถานะปัญหา		
			ความต้องการเพิ่มเติม	ระบบทำงานผิดพลาด	โครงสร้างฐานข้อมูล	แนะนำวิธีการใช้งาน	การเชื่อมต่อระบบอื่น	Service down	รอดำเนินการ	กำลังดำเนินการ	ดำเนินการเสร็จสิ้น
1	20 เม.ย 66 - 20 พ.ค. 66	44	0	2	2	17	6	17	0	4	40
2	21 พ.ค 66 - 19 มิ.ย. 66	32	11	4	0	13	4	0	5	0	27

#	หน่วยงาน	รายละเอียด	วันเวลาที่ได้แจ้ง	วันเวลาที่แก้ไขแล้วเสร็จ	การแก้ไข / การให้คำปรึกษา	ประเภทปัญหา					สถานะปัญหา			
						ความต้องการเพิ่มเติม	ระบบทำงานผิดพลาด	โครงสร้างฐานข้อมูล	แนะนำวิธีการใช้งาน	การเชื่อมต่อไประบบอื่น	Service down	รอ	กำลังดำเนินการ	ดำเนินการเสร็จสิ้น
1	จท.ลำปางที่ 1	ข้อมูลทางการบัญชี งานไฟฟ้าแสงสว่าง และ ไฟสัญญาณจราจร ID 66035252 รหัสงบประมาณ 08006280003003210110 ในระบบ plannet2021(สี่เขียว) ยังไม่มีผลการเบิกจ่ายค่า แต่ระบบplannet (สี่ฟ้า) มีผลการเบิกจ่ายเรียบร้อยแล้ว	22 พ.ค. 66 09:30 น.	22 พ.ค. 66 09:38 น.	เนื่องจากเป็น งานเร่งด่วน ใช้รหัสงบประมาณร่วมกัน ทางเราจึงต้องบันทึกผลการเบิกจ่ายเอง			/						/
2	จท.นครราชสีมาที่ 1	ไม่สามารถเข้าเมนูวางแผนการเบิกจ่ายได้ค่ะ	22 พ.ค. 66 09:56 น.	22 พ.ค. 66 10:01 น.	แนะนำให้ตนเองลองเปิดและเปิดอีกครั้ง สามารถใช้งานได้				/					/

#	หน่วยงาน	รายละเอียด	วันเวลาที่ได้รับแจ้ง	วันเวลาที่แก้ไขแล้วเสร็จ	การแก้ไข / การให้คำปรึกษา	ประเภทปัญหา					สถานะปัญหา		
						ความต้องเพิ่มเติม	ระบบทำงานผิดพลาด	โครงสร้างฐานข้อมูล	แนะนำวิธีการใช้งาน	การเชื่อมต่อระบบอื่น	Service down	รอ	กำลังดำเนินการ
3	จพ.สพบุรีที่ 1	การคืนเงินเหลือ งานทาง/งานอาคาร/งานสะพาน บางตัวคืนหาในระบบแล้วไม่ขึ้น	22 พ.ค. 66 11.12 น.	22 พ.ค. 66 12.09 น.	กรณีที่ต้องการเงินเหลือ แต่ระบบค้นหาแผนที่ต้องการคืนเงินเหลือไม่เจอ *****  สาเหตุคือ บัญชีแวงวงทำเรื่องคืนเงินที่ กง. แล้ว และ กง.คืนเงินกลับเรียบร้อยแล้ว  สามารถตรวจสอบได้จากหน้าจอ ติดตามความก้าวหน้า-->ข้อมูลทางบัญชี ในส่วนของ สถานะการเบิกจ่ายงบประมาณ ยอดจัดสรรและยอดเบิกจ่ายเท่ากัน	/							/
4	จพ.ร้อยเอ็ด	การคืนเงินเหลือ งานทาง/งานอาคาร/งานสะพาน ไม่สามารถคืนเงินเหลือได้	22 พ.ค. 66 11.21 น.	22 พ.ค. 66 12.09 น.	หากเกิดการแจ้งเตือน Plannet เสียไม่ได้ส่งคำร้องแล้ว ให้ทำการผูก str no การคืนเงิน ให้ไปที่หน้าจอ ติดตามความก้าวหน้า-->ข้อมูลทางบัญชี ในส่วนของ การจัดสรรงบ (ใบ GF)	/							/
5	จพ.สพบุรีที่ 2	คืนเงินเหลือ งานทาง/งานอาคาร/งานสะพาน ไม่แสดงข้อมูลในระบบ	22 พ.ค. 66 11.38 น.	22 พ.ค. 66 12.09 น.	หากเกิดการแจ้งเตือน Plannet เสียไม่ได้ส่งคำร้องแล้ว ให้ทำการผูก str no การคืนเงิน ให้ไปที่หน้าจอ ติดตามความก้าวหน้า-->ข้อมูลทางบัญชี ในส่วนของ การจัดสรรงบ (ใบ GF)	/							/
6	จพ.ชัยภูมิ	การคืนวันสิ้นสุดสัญญาตรงกับวันหยุดราชการ ผู้รับแจ้งจึงส่งงานวันที่การแรก  - เมื่อเราบันทึกข้อมูล ระบบจะฟ้องว่าถูกปรับ ซึ่งตามระเบียบจะไม่ถูกปรับ ดังนั้นต้องดำเนินการอย่างไร	22 พ.ค. 66 14.44 น.	22 พ.ค. 66 12.09 น.	เบื้องต้นทางผู้รับแจ้งได้ทำการแจ้งข้อมูลให้ถูกต้องตามระเบียบที่สุด และจะต้องปรับระบบการนับจำนวนวันที่ติดค่าปรับตามระเบียบที่สุด กำหนดไว้ว่า หากวันสิ้นสุดสัญญา ตรงกับวันหยุดราชการ ให้นับวันเปิดทำการวันแรกเป็นวันสิ้นสุดสัญญาแทน	/						/	

#	หน่วยงาน	รายละเอียด	วันที่ได้ รับแจ้ง	วันที่ แจ้งเสร็จ	การแก้ไข / การให้คำปรึกษา	ประเภทปัญหา					สถานะปัญหา		
						ความต้องการ เพิ่มเติม	ระบบทำงาน ผิดพลาด	โครงสร้าง ฐานข้อมูล	แนะนำ วิธีการใช้งาน	การเชื่อมต่อ ไประบบอื่น	Service down	รอ ดำเนินการ	กำลัง ดำเนินการ
7	หน่วยงานที่ 2	จะแก้เป็นงานฉุกเฉิน รูปแบบงาน ดำเนินการ เป็นดำเนินการเองอย่างเดียว ได้หรือไม่	22 พ.ค. 66 14.57 น.	22 พ.ค. 66 15.04 น.	ต้องแจ้งทาง สร. ผู้รับผิดชอบเรื่อง งบ ฉุกเฉิน ให้ดำเนินการแก้ไข รูปแบบการ ดำเนินงาน			/					/
8	สพล.1	กราฟ s-curve จะสามารถเลือกให้แสดง แผน-ผล การทำงาน ด้วย ได้หรือไม่? แสดง แผนการเบิกจ่าย รายเดือน-สะสม ของ สพล.1 โดยแสดงเป็นร้อยละ (96) ของแผนเบิกจ่าย สพล.1	22 พ.ค. 66 14.58 น.	22 พ.ค. 66 15.00 น.	จะแจ้งทาง สร. เพื่อพิจารณา ดำเนินการ เพิ่มเติม	/					/		
9	จพ.ศรีสะเกษที่ 2	งบทกลางพื้นที่ฟู เปลี่ยนเลขที่โครงการใหม่ กดลิงก์เข้าไปแล้วข้อมูลไม่แสดง ข้อมูลในระบบ ID Code 6602597,6602598	25 พ.ค. 66 10.19 น.	25 พ.ค. 66 10.53 น.	ดึงข้อมูล doh-procurement ให้ถูกรอบ			/					/
10	จพ.อ่างทอง	งบทกลางพื้นที่ฟูฯ ของแรงทางหลวง อ่างทอง ออกประกาศรอบที่2 เปลี่ยน เลขที่โครงการใหม่แต่คั้งคู่จากกลาง และ ลิงค์TOR ไม่สามารถแสดง	25 พ.ค. 66 11.37 น.	25 พ.ค. 66 11.46 น.	ต้องติดต่อผู้ดูแลระบบdoh-procurement			/					/
11	จพ.สพบุรีที่ 2	ดึงรายงาน ก-3 แล้วขยายสัญญาของ 66020468 ไม่ขึ้น	25 พ.ค. 66 13.37 น.	25 พ.ค. 66 13.47 น.	เบื้องต้นได้ทำการอัปเดตข้อมูลให้ และ อัปเดตระบบเรียบร้อยแล้ว	/							/

#	หน่วยงาน	รายละเอียด	วันเวลาที่ได้รับแจ้ง	วันเวลาที่แก้ไขแล้วเสร็จ	การแก้ไข / การให้คำปรึกษา	ประเภทปัญหา					สถานะปัญหา		
						ความต้องการเพิ่มเติม	ระบบทำงานผิดพลาด	โครงสร้างฐานข้อมูล	แนะนำวิธีการใช้งาน	การเชื่อมต่อไประบบอื่น	Service down	รอดำเนินการ	กำลังดำเนินการ
12	สพล.1	การตรวจสอบการบันทึกข้อมูลแผนงานกรณีโครงการที่ดำเนินการเอง ที่ชื่อวัสดุอุปกรณ์ มาซ่อมแซมอาคาร (ไม่มีเลขที่สัญญา) แทนชื่อ 2 ตรงช่องเลขที่สัญญา วางไว้ใจหรือไม่	25 พ.ค. 66 14.04 น.	25 พ.ค. 66 14.07 น.	งานดำเนินการเอง จะไม่ต้องกรอกข้อมูลในส่วน ข้อมูลสัญญา / การดำเนินงาน ครับ			/					/
13	จพ.ยะลา	บันทึกข้อมูลเลขเงิน เลขที่โครงการ 66059367577 ID Code 660910 และ เลขที่โครงการ 66059368477 ID Code 660911 ไม่ได้แจ้งเตือนว่าเลขที่โครงการไม่ถูกต้อง	26 พ.ค. 66 10.02 น.	26 พ.ค. 66 10.23 น.	ดึงข้อมูล doh-procurement ให้ถูกรอบ			/					/
14	จพ.เชียงใหม่ 1	แผนการดำเนินการและแผนเบิกจ่าย ในระบบ ระยะเวลาก่อน เลขที่โครงการ 66037614557 ID Code 661504172	26 พ.ค. 66 10.44 น.	26 พ.ค. 66 10.54 น.	อัปเดตข้อมูลและแก้ไขระบบแล้ว	/							/
15	สพล. 12	ไม่สามารถกรอกเลขโครงการใน plannet ได้ คาดว่ามีพรรค พนักงานโครงการ ในระบบ procurement	29 พ.ค. 66 09.34 น.	29 พ.ค. 66 09.41 น.	แก้ไขข้อมูล เอาช่องว่างด้านหน้าเลขที่โครงการออก					/			/
16	จพ.ธนบุรี	ขอแก้ไขวันเริ่มต้นสัญญา 66.21/66 เป็น 13 มกราคม 2566 วันสิ้นสุดสัญญาเดิม เป็นวันที่ 12 พฤษภาคม 2566 ID Code 66020767	29 พ.ค. 66 09.34 น.	29 พ.ค. 66 11.08 น.	แก้ไขข้อมูล วันที่เริ่มสัญญาแล้ว แจ้ง สามารถดำเนินการบันทึกข้อมูล วันที่ผู้รับจ้างส่งมอบงาน แล้ววันที่ก็ข้อมูลวันที่ ลอดคค่าปรับได้			/					/



#	หน่วยงาน	รายละเอียด	วันเวลาที่ได้รับแจ้ง	วันเวลาที่แก้ไขแล้วเสร็จ	การแก้ไข / การให้คำปรึกษา	ประเภทปัญหา					สถานะปัญหา		
						ความต้องการเพิ่มเติม	ระบบทำงานผิดพลาด	โครงสร้างข้อมูล	แนะนำวิธีการใช้งาน	การเชื่อมต่อไประบบอื่น	Service down	รอดำเนินการ	กำลังดำเนินการ
17	จท.พิชญโลกที่ 2	ทางหลวงฯ ได้ทำการคืนเงินใน ระบบ PN21 โดยการชุก GF เองเรียบร้อยแล้ว แต่เมื่อเรียกดู ก.3 ในช่องแจ้งคืนเงิน ไม่มีข้อมูล	30 พ.ค. 66 13.37 น.	30 พ.ค. 66 13.45 น.	รายงานกร3 แสดงได้ตามรูปนี้ ถือว่ามีกรผูก GF การคืนเงิน ถูกต้องแล้ว			/					/
18	จท.ศกทที่ 1	ไม่สามารถบันทึกวางแผนการเบิกจ่ายเงินแผนกงบประมาณ ID code PV66-00083 ได้ค่ะ	30 พ.ค. 66 16.11 น.	31 พ.ค. 66 09.01 น.	อาจจะเป็นที่สัญญาณอินเตอร์เน็ตของแรงง เนื่องจากสอบถามแล้วทางเขวงบันทึกได้แล้ว			/					/
19	จท.สพบุรีที่ 2	ขยายสัญญาณไม่แสดงใน รายงานก-3 ID 66025033	31 พ.ค. 66 09.35 น.	31 พ.ค. 66 14.50 น.	ได้ตรวจสอบข้อมูลจากฐานข้อมูลที่ได้ทำการสำรองไว้ ณ. วันที่ 25/05/66 ข้อมูล ณ วันที่ 25/5 นั้น ระบบแสดงข้อมูลถูกต้องแล้ว เป็นวันสิ้นสุดสัญญา เป็นวันที่ 22/5/66 จึงได้สอบถามขั้นตอนการทำงานของเขวงว่า มีการดำเนินการอะไรบ้าง ทำให้ข้อมูลย้อนกลับไปเป็นวันที่สิ้นสุดสัญญาเดิม ทางเขวงได้ให้คำตอบว่า สัญญาที่มีการอัปเดต หมายเลขใน ก3 อีกครั้ง ระบบก็จะกำหนดวันที่สิ้นสุดสัญญา (ปรับสัญญา) ให้โดยไม่มีวันที่มีการขยาย/ลดสัญญา เลข ผู้ดูแลระบบจึงได้แก้ไขระบบ และอัปเดตระบบให้เรียบร้อยแล้ว	/							/

#	หน่วยงาน	รายละเอียด	วันที่ได้ รับแจ้ง	วันที่เวลา ที่แก้ไข แล้วเสร็จ	การแก้ไข / การให้คำปรึกษา	ประเภทปัญหา					สถานะปัญหา			
						ความถี่ เพิ่มเติม	ระบบทำงาน ผิดพลาด	โครงสร้าง ฐานข้อมูล	แนะนำ วิธีการใช้งาน	การเชื่อมต่อ ไประบบอื่น	Service down	รอ ดำเนินการ	กำลัง ดำเนินการ	ดำเนินการ เสร็จสิ้น
20	สทล. 12	ระบบสามารถแสดงข้อความการ คาดการณ์วันสนม. ในหมายเหตุ ก.3 ได้หรือไม่	31 พ.ค. 66 14.51 น.	31 พ.ค. 66 15.07 น.	ผู้ดูแลระบบได้ทำการแก้ไขข้อมูลให้เบื้องต้น และมีกรแก้ไขระบบให้สามารถใส่หมายเหตุ ได้ในรายงานท3 ได้ตั้งแต่ต้นเดือนกรกฎาคม ตัวผู้รับแจ้ง และอัปเดตระบบเพื่อใช้งาน จริงแล้ว	/								/
21	จท.อ่างทอง	ต้องการให้ผู้ดูแลระบบออกข้อมูลหมายเหตุ ก.3 งานงบลกลาง จท.อ่างทอง ID Code 66025792 ออกประกาศ ครั้งที่ 1 ไม่มีผู้ยื่นเสนอราคา ออกประกาศ ครั้งที่ 2 ปีคของ 12 มิ.ย. 66 คาดการณ์ว่าจะลงนาม 27 มิ.ย.66 เนื่องจากระบบไม่สามารถดึงข้อมูลเจ้า บง.ได้	31 พ.ค. 66 15.32 น.	31 พ.ค. 66 16.32 น.		/								/
22	จท.แพร่	ต้องการให้ผู้ดูแลระบบออกข้อมูลหมายเหตุ ก.3 งานงบลกลาง จท.อ่างทอง ID Code 66025352 คาดว่าจะลงนาม 15 มิ.ย.2566 ID Code 66025351 คาดว่าจะลงนาม 30 มิ.ย.2566 เนื่องจากระบบไม่สามารถ ดึงข้อมูลเจ้าบง.ได้	31 พ.ค. 66 16.02 น.	32 พ.ค. 66 16.36 น.		/								/

#	หน่วยงาน	รายละเอียด	วันเวลาที่ได้ รับแจ้ง	วันเวลาที่แก้ไข แล้วเสร็จ	การแก้ไข / การให้คำปรึกษา	ประเภทปัญหา					สถานะปัญหา			
						ความถี่/การ เพิ่มเติม	ระบบทำงาน ผิดพลาด	โครงสร้าง ฐานข้อมูล	แนะนำ วิธีการใช้งาน	การเชื่อมต่อ ไประบบอื่น	Service down	รอ	กำลัง ดำเนินการ	ดำเนินการ เสร็จสิ้น
23	สทล.1	ไม่สามารถดาวน์โหลดสารในระบบ ประกาศราคาได้ อยู่ระหว่างดำเนินการ แก้ไขโดยกรมบัญชีกลาง และคาดว่าจะ จะลงนามในสัญญาได้ภายในเดือน มิถุนายน 2566	31 พ.ค. 66 16.02 น.	31 พ.ค. 66 16.42 น.	ผู้ดูแลระบบได้ทำการแก้ไขข้อมูลให้เบื้องต้น และมีบริการแก่ระบบให้สามารถโหลดมา ได้ในรายงานกร 3 ได้ตั้งแต่ขั้นตอนการทำ ตัวผู้รับจ้าง และอัปเดตระบบเพื่อใช้งาน จริงแล้ว	/								
24	จท.ลำพูน	ต้องการให้ผู้ดูแลระบบกรอกข้อมูลมา เขต ก.3 งานงกลาง จท.ลำพูน ไม่ สามารถดาวน์โหลดเอกสารในระบบ ประกาศราคาได้ อยู่ระหว่างดำเนินการ แก้ไขโดยกรมบัญชีกลาง และคาดว่าจะ จะลงนามในสัญญาได้ภายในเดือน มิถุนายน 2566 เนื่องจากระบบไม่ สามารถดึงข้อมูลเข้าไปได้	31 พ.ค. 66 15.51 น.	31 พ.ค. 66 16.42 น.		/								/
25	จท.ศรีสะเกษที่ 1	ต้องการให้ผู้ดูแลระบบกรอกข้อมูลมา เขต ก.3 งานงกลาง จท.ศรีสะเกษ ID Code 66025766 ทาตัวผู้รับจ้าง ครั้งที่ 1 วันที่ 28 มี.ค. 66 ไม่มีผู้เสนอ ราคา ครั้งที่ 2 วันที่ 20 มี.ค. 66 ไม่มีผู้เสนอ ราคา ครั้งที่ 3 วันที่ 9 มี.ย .66 คาดว่าจะลงนามในสัญญาวันที่ 5 กรกฎาคม 2566 เนื่องจากระบบไม่	31 พ.ค. 66 16.20 น.	31 พ.ค. 66 17.22 น.		/								/

#	หน่วยงาน	รายละเอียด	วันเวลาที่ได้แจ้ง	วันเวลาที่แก้ไขแล้วเสร็จ	การแก้ไข / การให้คำปรึกษา	ประเภทปัญหา					สถานะปัญหา			
						ความต้องการเพิ่มเติม	ระบบทำงานผิดพลาด	โครงสร้างฐานข้อมูล	แนะนำวิธีการใช้งาน	การเชื่อมต่อไประบบอื่น	Service down	รอดำเนินการ	กำลังดำเนินการ	ดำเนินการเสร็จสิ้น
26	จท.ลพบุรีที่ 2	ลงข้อมูลวันที่เบิกจ่ายงวดสุดท้าย แต่ไม่มีรายงานแบบ ก.3	2 มิ.ย 66 14.34 น.	2 มิ.ย 66 14.58 น.	ข้อมูลการเบิกจ่าย ในรายงาน ก.3 แสดงข้อมูลจากการที่ข้อมูลในส่วนของการเบิกจ่าย			/						/
27	จท.พิษณุโลก 2	ID Code 661504077 จำนวนวันที่คิดค่าปรับในระบบไม่ตรงกับพัสดุ เนื่องจากพัสดุเริ่มนับ วันที่ 29 พค.66 (แต่ในระบบนับตั้งแต่ 28 พค.66) จึงทำให้ระบบคิดค่าปรับ 5 วัน แต่ที่พัสดุคิด 4 วัน	7 มิ.ย 66 11.52 น.	7 มิ.ย 66 12.14 น.	เบื้องต้นทางผู้รับแจ้งได้ทำการแจ้งข้อมูลให้ถูกต้องตามระเบียบพัสดุ และจะต้องปรับระบบการนับจำนวนวันที่คิดค่าปรับตามระเบียบพัสดุ กำหนดไว้ว่า หากวันสิ้นสุดสัญญา ตรงกับวันหยุดราชการ ให้นับวันเปิดทำการวันแรกเป็นวันสิ้นสุดสัญญาแทน	/			/					
28	จท.เชียงใหม่ 2	ID 661504167 วันสิ้นสุดสัญญา 28 พ.ค.66 (ตรงกับวันหยุดราชการ) ผู้รับแจ้งส่งมอบงานวันจันทร์ที่ 29 พ.ค.66 ระบบคิดวันส่งงานเข้าไป 1 วัน (แต่สัญญาที่ไม่มีค่าปรับ)	7 มิ.ย 66 14.20 น.	7 มิ.ย 66 14.38 น.		/						/		
29	จท.เชียงใหม่ 1	ID Code 66022706 เลขที่โครงการ 65097531008 มีการแก้ไข วันที่เริ่มต้นสัญญา ทำให้วันสิ้นสุดสัญญาปรับใหม่ ไม่มีค่าปรับ แต่ในระบบยังแสดงค่าปรับอยู่	7 มิ.ย 66 14.49 น.	7 มิ.ย 66 15.50 น.		/								
30	จท.ปัตตานี	ข้อมูลเลือกแผนงานและรหัสงบประมาณที่ต้องการคืนเงินเหลือในระบบมีรายการซ้ำ	8 มิ.ย 66 12.01 น.	12 มิ.ย 66 11.37 น.	เนื่องจากมีการผูก sf การคืนเงิน และใส่เครื่องหมายเป็นบวก ระบบจึงมองเป็นการจัดสรรเพิ่มเติม ปรับให้เป็นเครื่องหมายลบ			/						/

#	หน่วยงาน	รายละเอียด	วันเวลาที่ได้รับแจ้ง	วันเวลาที่แก้ไขแล้วเสร็จ	การแก้ไข / การให้คำปรึกษา	ประเภทปัญหา					สถานะปัญหา					
						ความต้องการเพิ่มเติม	ระบบทำงานผิดพลาด	โครงสร้างฐานข้อมูล	แนะนำวิธีการใช้งาน	การเชื่อมต่อไประบบอื่น	Service down	รอดำเนินการ	กำลังดำเนินการ	ดำเนินการเสร็จสิ้น		
31	สทล.1	ติดตามความก้าวหน้า ก.1 ของงบบกลาง ผลการเบิกจ่ายไม่แสดงข้อมูล	12 มิ.ย 66 11.41 น.	12 มิ.ย 66 12.05 น.	เนื่องจากงบบกลาง เป็นแผนงานที่ไร้รหัส งบประมาณร่วมกัน ทางเองจะต้องบันทึกข้อมูลการเบิกจ่าย			/								
32	จท.นครนายก	ID Code 66034323 จำนวนวันที่รับไม่ลดลง ตั้งแต่สัญญา 4 พ.ค.66 ส่งงาน 26 พ.ค.66 ได้งดลดค่าปรับช่วงสงกรานต์ แต่จำนวนวันที่ในระบบปรับยังเป็น 22 วัน เหมือนเดิม	13 มิ.ย 66 09.33 น.	13 มิ.ย 66 09.48 น.	เบื้องต้นทำการอัปเดตข้อมูล และแก้ไขระบบแล้ว	/									/	
					รวม	11	4	0	13	4	0	5	0	27		